

GEBRÜDER MARX - ZIEGELEIBESITZER

LES FRÈRES MARX - PROPRIÉTAIRES DE BRIQUETERIE



Sitzend: Alfred und Alice Marx, Bild um 1905
ASSIS: Alfred et Alice Marx, Photo vers 1905
Foto: Privatbesitz von Dora Marx

Die Zieglerfamilie Marx aus Rheingönheim suchte unter Anselm Marx 1878 in Altrip um eine Genehmigung zur Ziegelproduktion am „Horrengaben“ auf dem Gelände „Im Schwelm“ nach. Wenige Jahre später schon, wurden für das florierende Unternehmen Sozialeinrichtungen wie eine Werkskantine und eine Betriebskrankenkasse erwähnt.

In den Betriebsstätten und auf den landwirtschaftlichen Gütern der Gebrüder Marx fanden sowohl einheimische als auch ausländische Arbeiter Beschäftigung.

Bezeichnend für die Phase bis 1933 war der unter der Altriper Bevölkerung weit verbreitete Satz: „Der Jud` läßt dich nicht verkommen“, denn im Gegensatz zu manchem Verhalten nicht-jüdischer Ziegeleibesitzer, haben die Gebrüder Marx, die notleidende Bevölkerung mit Lebensmitteln unterstützt.

Nach der Machtübernahme der Nationalsozialisten 1933 brachen für die jüdische Unternehmerfamilie schwere Zeiten an. Auch die seit Beginn der 1910er Jahren geführten Prozesse mit der Gemeinde Waldsee erhöhten den Druck. 1937 verpachtete Marx seinen Betrieb an die Bad.Pfälz. Kies u. Sandvertriebsgesellschaft die vom Wirtschaftsprüfer

Die Gauwirtschaftsstelle in Neustadt bestimmte das Steuerberatungsbüro Dr. Friedrich Henninger und Rudolf Linnebacher, mit der Durchführung und der Abwicklung des Verkaufs. Alfred Marx beriet sich mit seinem Rechtsanwalt in Mannheim, der ihm empfahl, nach einem geeigneten Käufer zu suchen. Die ca. 170 Hektar umfassenden Grundstücke und Betriebe der Firma Gebrüder Marx OHG, zu der eine Kiesbaggerei, eine Dampfziegelei und eine Landwirtschaft gehörten, befanden sich auf den Gemarkungen Ludwigshafen-Rheingönheim, Altrip, Neuhofen und Waldsee. Der gesamte Besitz hatte einen Wert von mehreren Millionen Reichsmark.

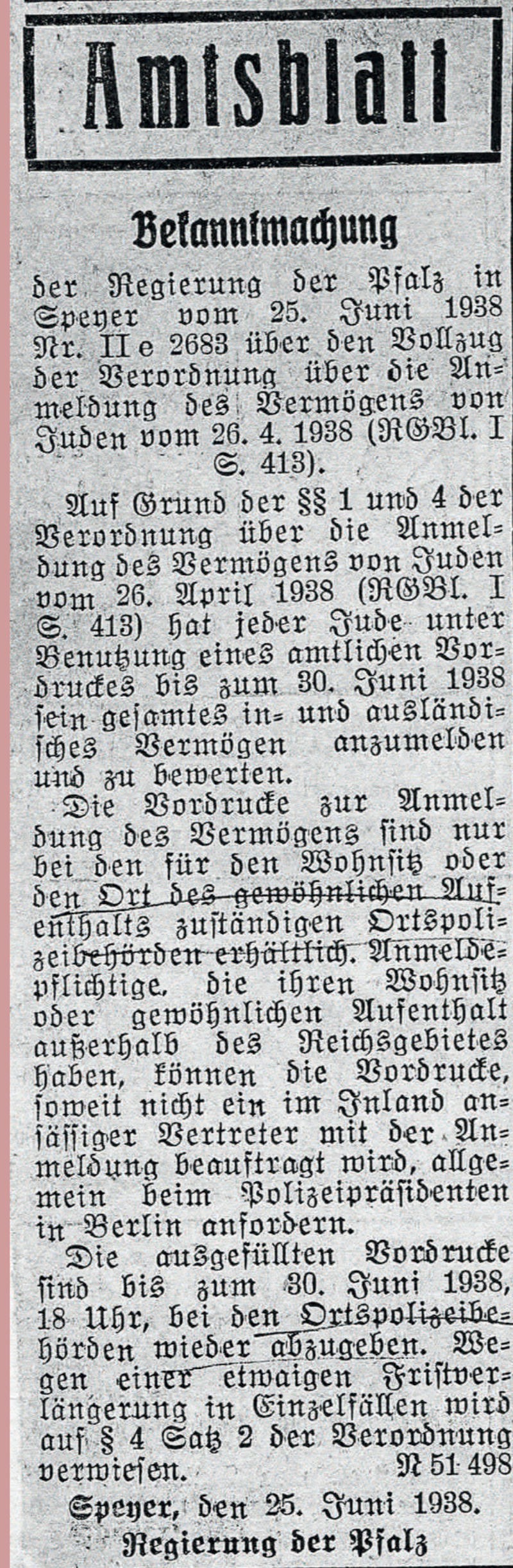

Die Verordnung über die Anmeldung des Vermögens von Juden war eine Verordnung, die am 26. April 1938 (RGBl. I S. 414f.) von Hermann Göring im Deutschen Reich erlassen wurde. Ihr folgte die Verordnung zur Durchführung der Verordnung über die Anmeldung des Vermögens von Juden vom 18. Juni 1938, bei der die ursprünglich auf den 30. Juni festgesetzte Anmeldefrist bis zum 31. Juli 1938 verlängert wurde.

Der zeitgenössische Gesetzeskommentator Alf Krügers vom Reichswirtschaftsministerium bezeichnete die Verordnung als den „Wegbereiter zu der völligen und endgültigen Entjudung der deutschen Wirtschaft“.

Quelle: Wikipedia

L'ordonnance sur l'enregistrement des biens des Juifs est une ordonnance publiée par Hermann Göring dans le Reich allemand le 26 avril 1938 (RGBl. I, p. 414f.). Il a été suivi par le «Règlement d'application du règlement sur l'enregistrement des biens des Juifs» du 18 juin 1938, dans lequel le délai d'enregistrement, initialement fixé au 30 juin, a été prolongé au 31 juillet 1938.

Le commentateur contemporain du droit Alf Krügers, du ministère de l'économie du Reich, décrit l'ordonnance comme le «précurseur de la dé-judication complète et définitive de l'économie allemande».

Source : Wikipedia



Abbildung oben: Prospektauszug Firma Gebrüder Marx

Photo ci-dessus : Extrait de brochure société Gebrüder Marx



Abbildung unten: Ziegelei Marx um 1930 Archiv der Ortsgemeinde Altrip

Photo ci-dessus : Brickyard Marx vers 1930 Archives de la municipalité d'Altrip

d'assurance maladie d'entreprise étaient déjà évoqués pour cette entreprise florissante.

Les travailleurs locaux et étrangers ont trouvé un emploi dans les locaux des frères Marx et dans leurs domaines agricoles. Ce qui caractérise la phase allant jusqu'en 1933, c'est le dicton répandu parmi la population d'Altrip: «Le Juif ne vous laisse pas tomber», car contrairement à certains comportements de propriétaires de briqueteries non juifs, les frères Marx soutenaient la population dans le besoin en lui fournissant de la nourriture.

Après l'arrivée au pouvoir des nationaux-socialistes en 1933, les temps sont durs pour la famille d'entrepreneurs juifs. Les procès avec la commune de Waldsee, qui durent depuis la fin des années 1920, augmentent également la pression. En 1937, Marx a loué son entreprise à la société Bad.Pfälz. Kies u. Sandvertriebsgesellschaft (société de distribution de gravier et de sable), qui avait été fondée peu avant par l'auditeur Ulmer de Ludwigshafen. Diverses résistances ainsi que des dénonciations et des désaccords internes conduisent à la résiliation du contrat de bail au début de l'année 1938. En juin 1938, Alfred Marx, l'associé disposant du seul pouvoir de représentation, est sommé de vendre la propriété par un représentant du Plan quadriennal.

La Gauwirtschaftsstelle de Neustadt a chargé le cabinet de conseil fiscal du Dr Friedrich Henninger et de Rudolf Linnebacher de réaliser et de gérer la vente. Alfred Marx a consulté son avocat à Mannheim, qui lui a recommandé de chercher un acheteur approprié.

Les quelque 170 hectares de terrain et les activités de la société Gebrüder Marx OHG, qui comprenaient une usine de dragage de gravier, une briqueterie à vapeur et une ferme, étaient situés dans les districts de Ludwigshafen-Rheingönheim, Altrip, Neuhofen et Waldsee. L'ensemble de la propriété avait une valeur de plusieurs millions de Reichsmarks.

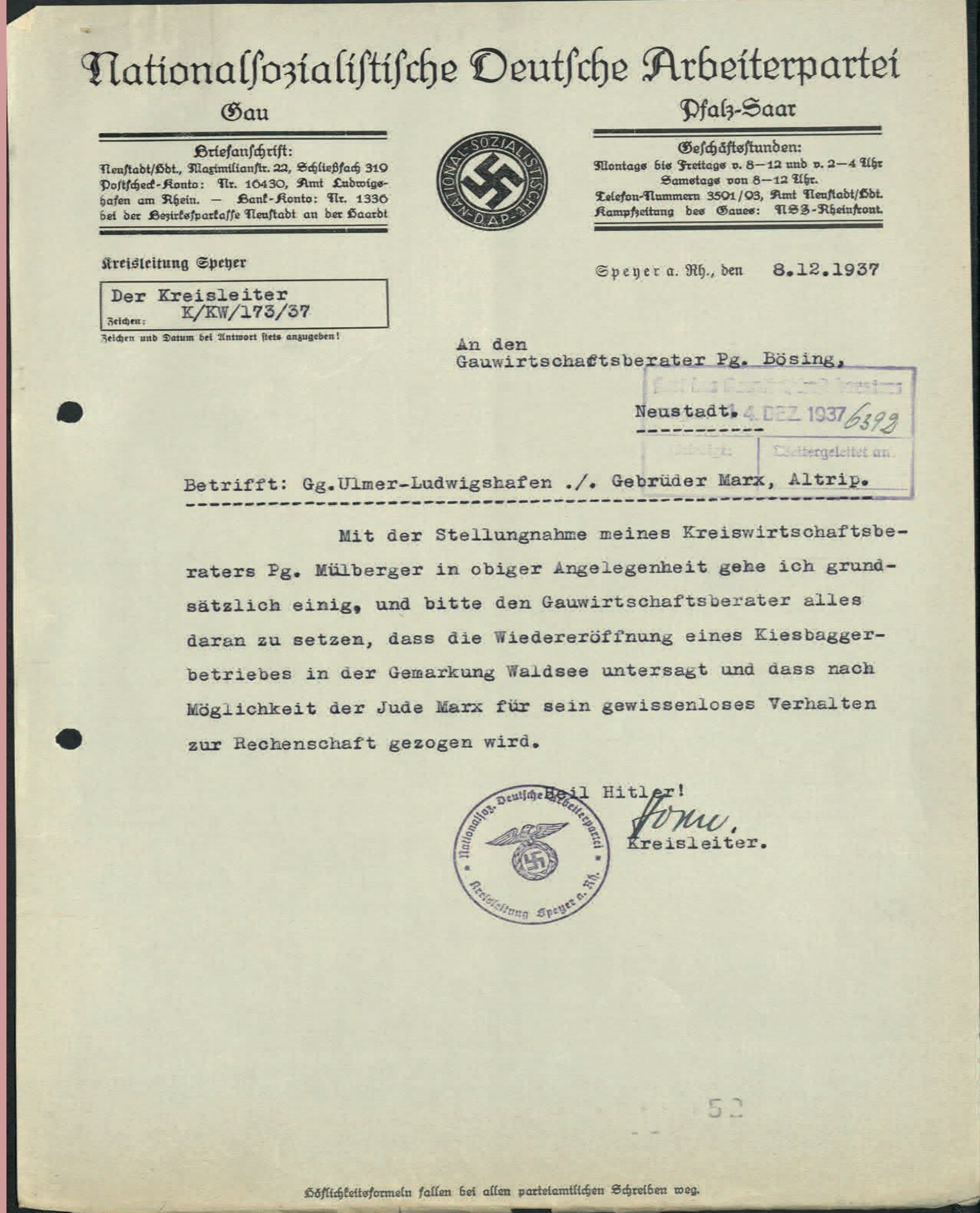

Schreiben an den Gauwirtschaftsberater Landesarchiv Rheinland-Pfalz, Speyer

Lettre au conseiller économique du Gau Archives d'État de Rhénanie-Palatinat, Speyer

Ulmer aus Ludwigshafen kurz zuvor gegründet wurde. Diverse Widerstände sowie Denunziationen und interne Unstimmigkeiten führten zur Aufkündigung des Pachtvertrages Anfang 1938. Im Juni 1938 wurde Alfred Marx, dem alleinvertretungsberechtigten Gesellschafter, durch Verfügung eines Beauftragten des Vierjahresplans der Verkauf des Grundbesitzes befohlen.

Bild: Archiv der Ortsgemeinde Altrip

Photo : Archives de la communauté locale Altrip

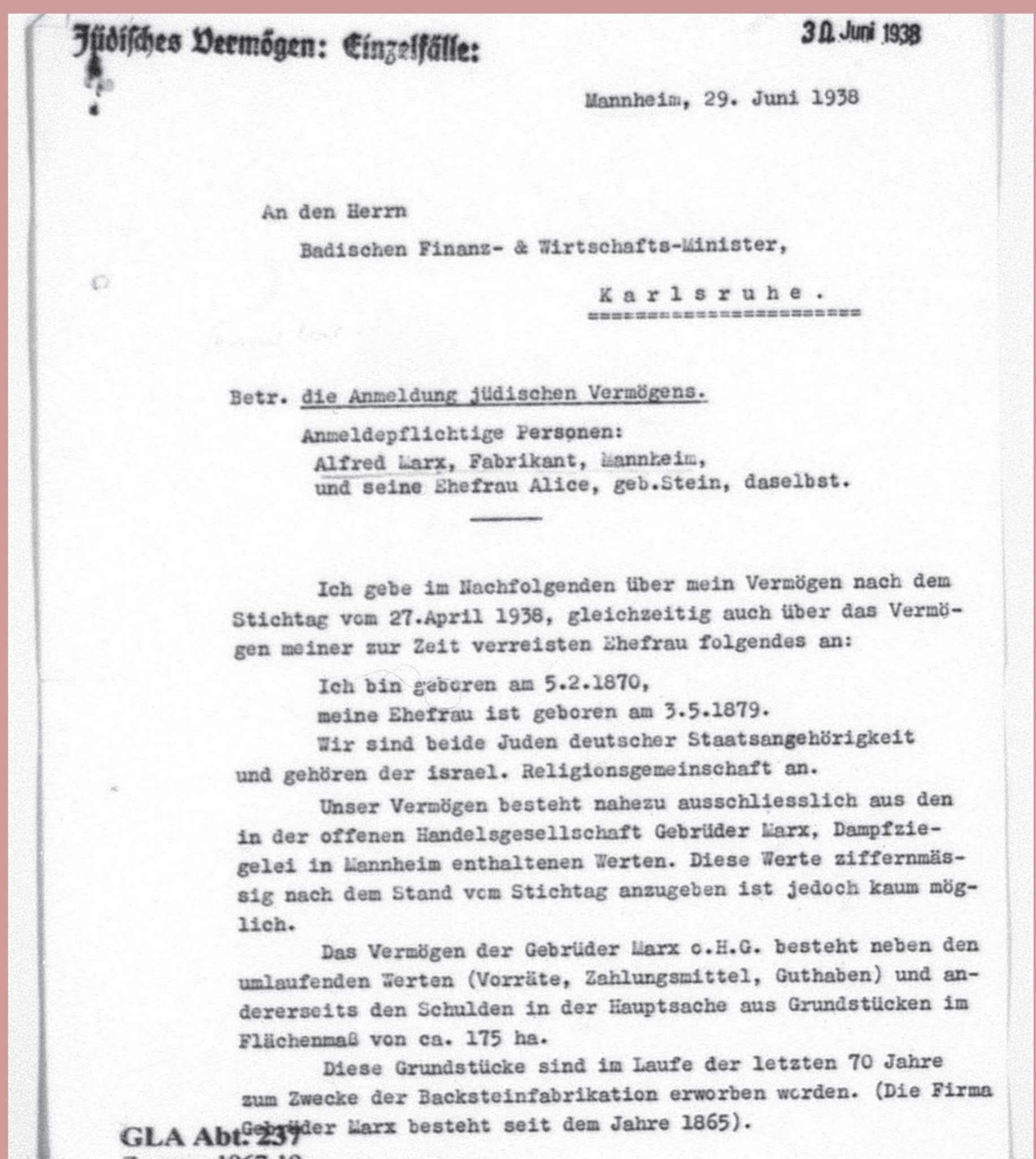

Vermögensanmeldung Eheleute Marx 1938 Landesarchiv Baden-Württemberg, Karlsruhe

Déclaration de propriété de M. et Mme Marx 1938 Archives d'État du Bade-Wurtemberg, Karlsruhe

En 1878, la famille de briquetiers Marx de Rheingönheim, sous la direction d'Anselm Marx, a demandé à Altrip l'autorisation de produire des briques au «Horrengaben» sur le site «Im Schwelm». Quelques années plus tard, des équipements sociaux tels qu'une cantine d'entreprise et une caisse

REPRESSION UND ENTEIGNUNG

RÉPRESSION ET EXPROPRIATION

Marx wandte sich an den Makler Rosenberger in Mannheim, um nach einem Käufer suchen zu lassen. Der Steuerberater Linnebacher meldete im Namen der Firma Karl Kief (Inhaber Luitpold Kief) in Ludwigshafen Interesse an einem Kauf an. Die Firma Kief war Konkurrent und Betriebsnachbar von Marx, weswegen dieser einen Kauf ablehnte. Alfred Marx setzte in Absprache mit seinem Rechtsanwalt den Kaufpreis von mehreren Mio. RM auf 1,8 Mio. RM herab. Nach Ablehnung des Preises durch den Gauwirtschaftsberater minderte er ihn nochmals auf 1,2 Mio. RM. Luitpold Kief fand den Preis immer noch zu hoch, willigte jedoch in den Preis von 1,2 Mio. RM ein. Es sollte nur noch die Zustimmung der Ehefrau Marx als Mitgesellschafterin eingeholt und ein Kaufangebot der Firma Moosdorfer abgewartet werden. Am 22. Juli 1938 begaben sich der Steuerberater und der Inhaber der Firma Kief, zur Dienststelle des Gauwirtschaftsberaters in Neustadt und behaupteten, der Kaufabschluss sei gefährdet. Der Gauhauptstellenleiter Uhl rief tags darauf den Rechtsanwalt von Marx an und forderte, Marx solle innerhalb von einigen Stunden sein Betriebsvermögen an den Inhaber der Firma Kief übertragen, im Weigerungsfall werde er ins KZ Dachau kommen. In Mannheim besprach sich der Gauhauptstellenleiter Uhl mit Makler Rosenberger, dem Kaufinteressenten Luitpold Kief und dem Steuerberater Linnebacher. Der Rechtsanwalt hatte mit Marx einen auf den 23.7.1938 datierten Vorvertrag aufgesetzt, in dem dieser sein Betriebsvermögen an Luitpold Kief veräußerte. Am 15. August 1938 wurde der Kaufvertrag beim Notar in Ludwigshafen beurkundet. Schätzer bezifferten den Wert der Gebäude, Maschinen, des landwirtschaftlichen Inventars und Viehbestandes auf insgesamt 562 924,75 RM, der Preis von 1,2 Mio. RM wurde vom Gauwirtschaftsberater Bösing als zu hoch bewertet, als Preis wurden 800 000,- RM vorgeschlagen. Der Gauhauptstellenleiter Uhl sollte Marx zur Einwilligung per Zusatzvertrag bringen. In einem Brief von Uhl vom 11. oder 12. November 1938 hieß es, Marx werde für den Fall, dass er die Abänderung auf den Kaufpreis von 800 000,- RM nicht akzeptiere, verhaftet. Der Nachvertrag wurde daraufhin am 21. November 1938 beim Notar beurkundet. Der Erlös kam auf ein Sperrkonto und kam Marx nie zugute.

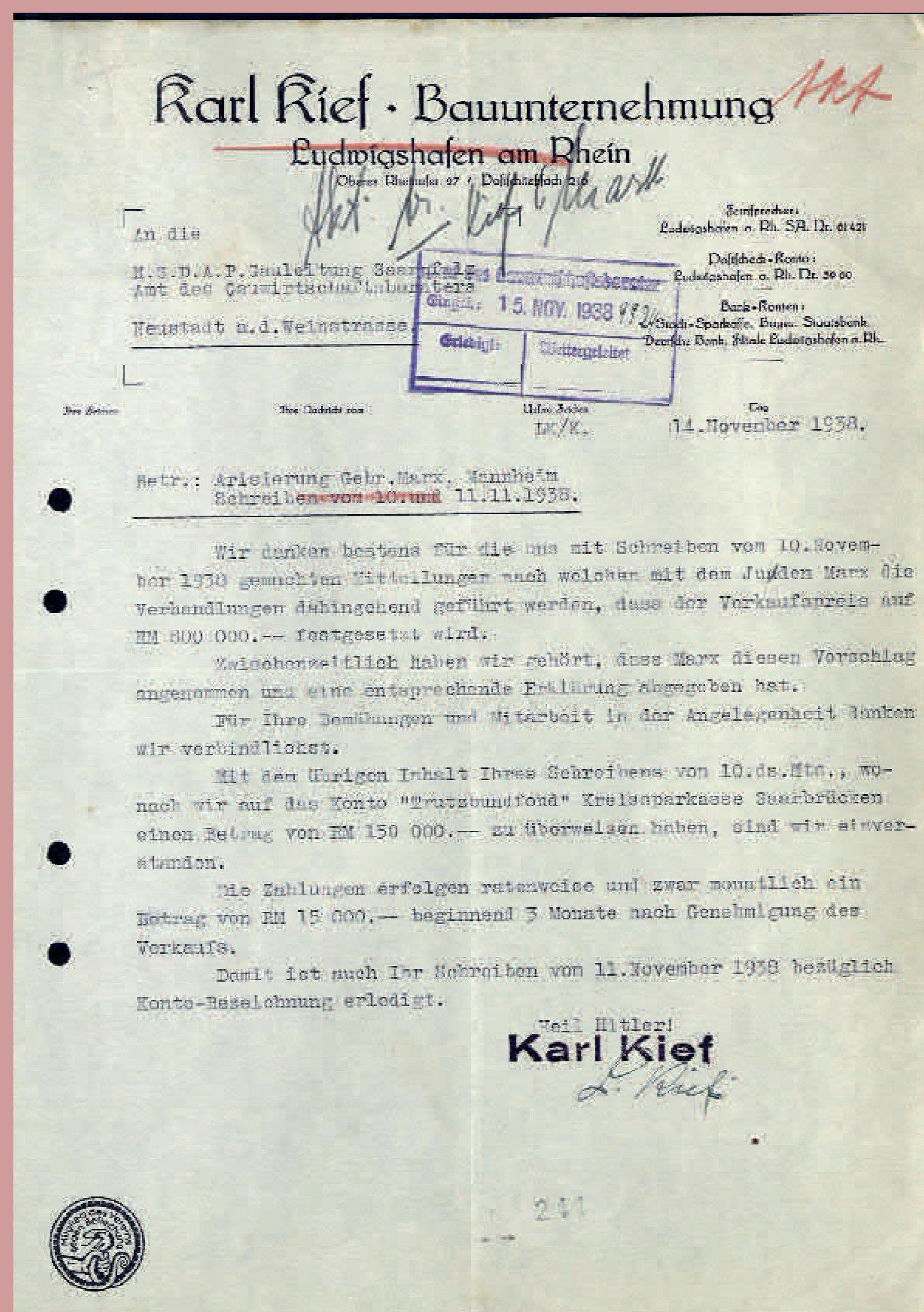

Marx s'est tourné vers le courtier Rosenberger à Mannheim pour chercher un acheteur. Le conseiller fiscal Linnebacher a enregistré un intérêt pour un achat au nom

de la société Karl Kief (propriétaire Luitpold Kief) à Ludwigshafen. La société Kief était un concurrent et un voisin d'affaires de Marx, c'est pourquoi il a rejeté un achat

En consultation avec son avocat, Alfred Marx a réduit le prix d'achat de plusieurs millions de RM à 1,8 million de RM. RM. Après que le conseiller économique du Gau ait rejeté le prix, il l'a de nouveau réduit à 1,2 million de RM. Luitpold Kief pensait toujours que le prix était trop élevé, mais a accepté le prix de 1,2 million de RM. et d'attendre une offre d'achat de la part de la société Moosdorfer. Le 22 juillet 1938, le conseiller fiscal et le propriétaire de la société Kief se rendent au bureau du conseiller économique du Gau à Neustadt et affirment que la conclusion de l'achat est compromise. Le lendemain, le Gauhauptstellenleiter Uhl appelle l'avocat de Marx et exige que Marx transfère ses actifs commerciaux au propriétaire de la société Kief dans les heures qui suivent ; s'il refuse, il sera envoyé au camp de concentration de Dachau. À Mannheim, le Gauhauptstelleleiter Uhl s'est entretenu

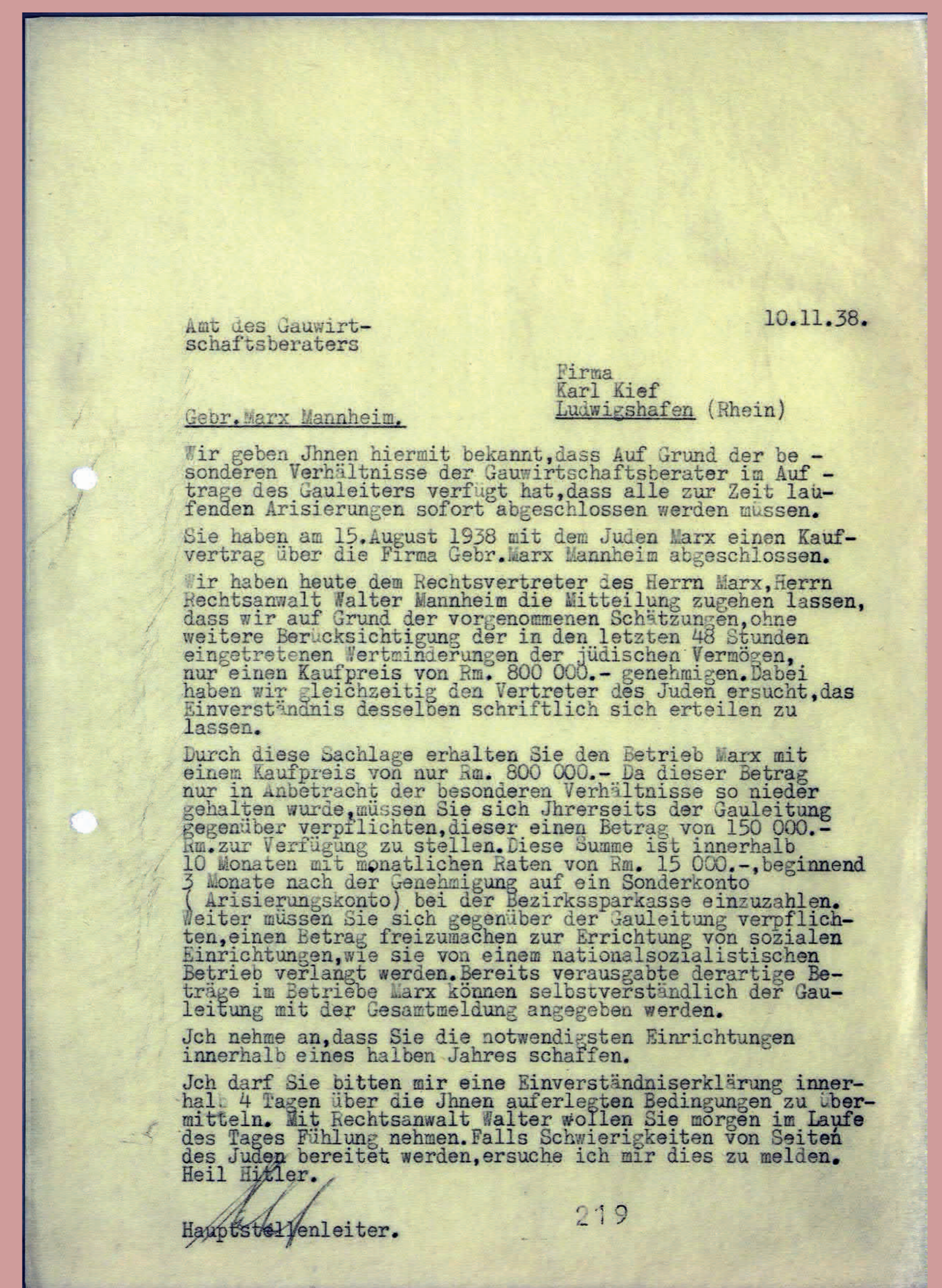

avec le courtier Rosenberger, l'acheteur potentiel Luitpold Kief et le conseiller fiscal Linnebacher. L'avocat avait établi un contrat préliminaire avec Marx, daté du 23 juillet 1938, dans lequel ce dernier vendait ses actifs commerciaux à Luitpold Kief. Le 15 août 1938, le contrat d'achat a été authentifié par un notaire à Ludwigshafen. Les évaluateurs ont estimé la valeur des bâtiments, des machines, des stocks agricoles et du bétail à un total de 562 924,75 RM. Le prix de 1,2 million de RM a été jugé trop élevé par le conseiller économique du Gau, M. Bösing, qui a suggéré un prix de 800 000 RM. Le Gauhauptstellenleiter Uhl était censé obtenir l'accord de Marx par le biais d'un contrat supplémentaire. Dans une lettre de Uhl datée du 11 ou 12 novembre 1938, il est indiqué que Marx serait arrêté au cas où il n'accepterait pas la modification du prix d'achat de 800 000 Reichsmark. L'accord complémentaire a ensuite été authentifié par le notaire le 21 novembre 1938. Les recettes ont été placées sur un compte bloqué et n'ont jamais profité à Marx.

DIE FAMILIE MARX - DEPORTATION, FLUCHT, EMIGRATION

LA FAMILIE MARX - DÉPORTATION, FUITE, ÉMIGRATION

Exemplarisch versuchen wir hier die Lebens- und oftmals auch Leidenswege der Familie Marx nachzuzeichnen.

Alfred und Alice Marx, geborene Stein, hatten 3 Kinder. Die 1901 geborene Hedwig Frederike Marx (genannt Hede), den 1905 geborenen Willi Marx und den 1907 geborenen Erich Marx.

1903 zog die Familie in die Wohnung Mannheim L 15 5 und wohnte hier für 25 Jahre. Seit dem Tod seines Vaters 1922 war Alfred Marx alleinvertretungsberechtigter Gesellschafter der Ziegelei und von 1928 bis 1933 bewohnte man das Haus Friedrichsplatz 10 und ab 1933 eine Wohnung in der Karl Ludwig Str. 7.

Seine Tochter Hedwig heiratete 1927 den Anwalt Dr. Franz Kallmann aus Mainz. Unter den zunehmenden Schikanen gegen die jüdischen Bevölkerungsteile Deutschlands ab 1933, hatten auch Franz, Hedwig und der 1929 geborene Sohn Ernest zu leiden. Nach Todesdrohungen gegen Franz Kallmann flohen sie nach Paris.

Auch für Alfred und Alice Marx hatten die Repressionen der Diktatur formale, soziale und finanzielle Auswirkungen. Mit Denunziationen, Bestechung, Gewaltandrohung und dem verwaltungstechnischen Machtapparat gelang es 1938 den Inhabern der Fa. Karl Kief, in Eintracht mit Gauwirtschaftsamt sowie diversen Bevollmächtigten, Alfred Marx de facto zu

enteignen und den Betrieb zu arisieren, wie dies im Nazivokabular genannt wurde. Von der Verkaufssumme, des weit unter Wert erworbenen Betriebes, sah Alfred Marx keinen Pfennig.

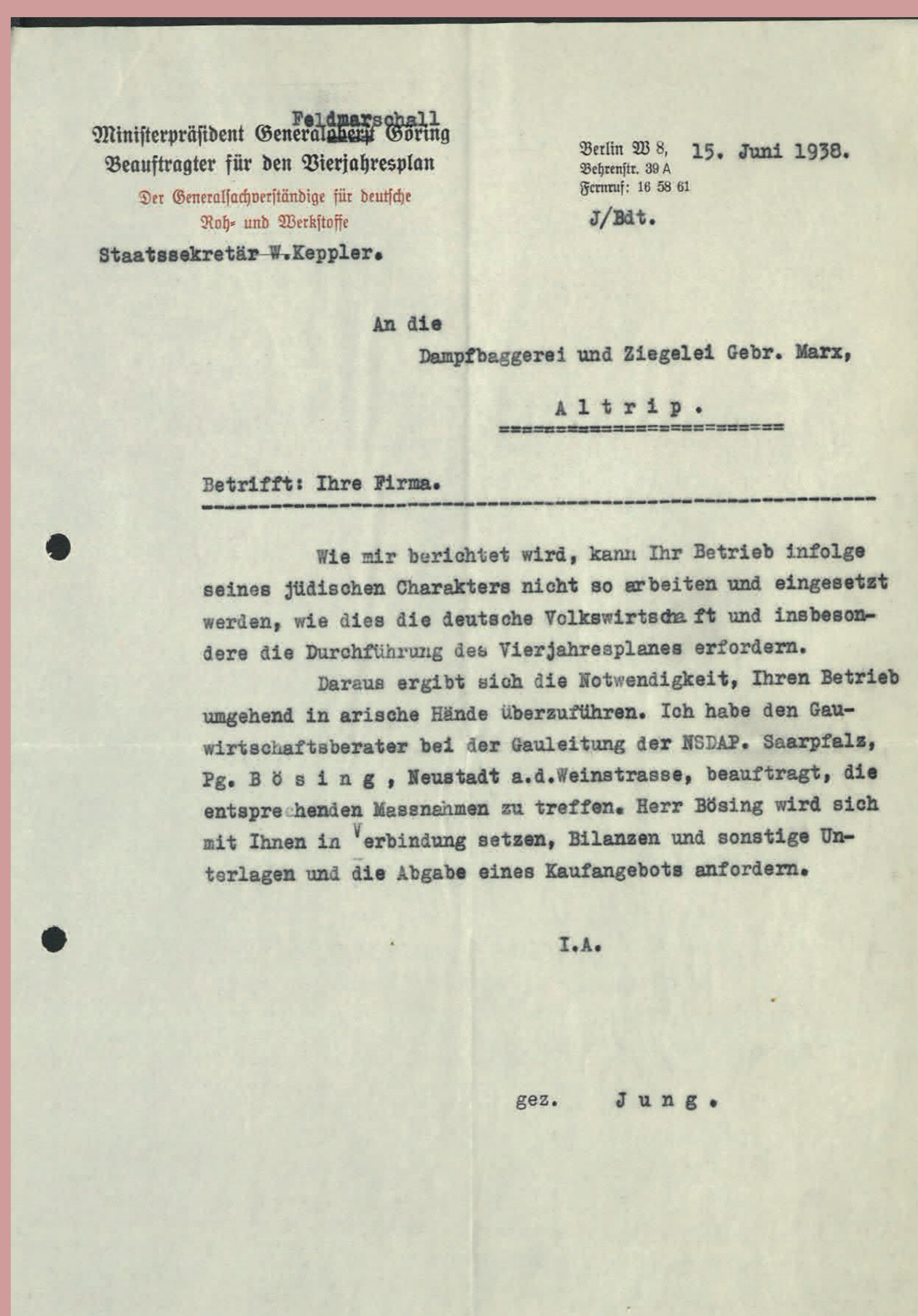

Schreiben des Beauftragten für den Vierjahresplan - Landesarchiv Speyer
Lettre du commissaire pour le plan quadriennal - Archives d'État de Spire

1939 wurden Alfred und Alice gezwungen mit Sohn Erich in die Wohnung L13 17 zu ziehen. Bis zum 22. Oktober 1940 war dies der letzte Aufenthaltsort in ihrer Heimatstadt Mannheim. Die Meldekarte endet mit dem Stempel „am 22.10.40 nach Judeninternierungslager Frankreich abgeschoben“.

Am 9. November 1938 (Reichsprogromnacht) wurde Sohn Willi Marx (William) in das KZ Dachau verschleppt und interniert. Da beide über gültige Ausreisepapiere verfügten, wurde seine Frau Lucy Amalie Marx, geborene Oberländer, mehrere Male bei der Gestapo vorstellig und erreichte die Freilassung ihres Mannes nach 10 Tagen Haft. Im Dezember 1938 emigrierten beide mit Ausfuhrdevisen in Höhe von 18 Dollar in die USA.

Nach Jahren der Anstellung als Dienstboten, eröffneten beide 1958 in Buffalo ein Feinkostgeschäft. 1944 kam ihre Tochter Doris Marx auf die Welt.

Willi Marx hat seinen Vater (gestorben 1949) nie wieder gesehen. Ob er seine Mutter (gestorben 1956) nochmal gesehen hat, wissen wir nicht.

A titre d'exemple, nous essayons de retracer la vie et souvent aussi la souffrance de la famille Marx.

Alfred et Alice Marx, née Stein, ont eu 3 enfants. Hedwig Frederike Marx (appelée Hede), née en 1901, Willi Marx, né en 1905, et Erich Marx, né en 1907.

En 1903, la jeune famille a emménagé dans l'appartement L 15 5 de Mannheim et y a vécu pendant 25 ans. Avec le succès et l'essor de la briqueterie, ils déménagent en 1928 dans la maison de la Friedrichsplatz 10, en vue du château d'eau de Mannheim. Depuis la mort de son père en 1922, Alfred Marx est l'unique associé.

Sa fille Hedwig a épousé l'avocat Dr. Franz Kallmann de Mayence en 1927. Franz, Hedwig et leur fils Ernest, né en 1929, ont également souffert du harcèlement croissant de la population juive en Allemagne après 1933. Après des menaces de mort contre Franz Kallmann, ils se sont enfuis à Paris.

Les répressions de la dictature ont également eu des conséquences formelles, sociales et financières pour Alfred et Alice Marx. Avec des dénonciations, des pots-de-vin, des menaces de violence et l'appareil du pouvoir administratif, les propriétaires de l'entreprise Karl Kief, en accord avec le Gauwirtschaftsamt et divers agents, ont réussi en 1938 à exproprier de facto Alfred Marx et à aryaniser l'entreprise, comme on l'appelle dans le vocabulaire nazi. Alfred Marx n'a pas vu un centime du prix de vente de l'entreprise, qui a été acquise bien en dessous de sa valeur.

En 1939, Alfred et Alice ont été contraints de déménager avec leur fils Erich dans l'appartement L13 17. Jusqu'au 22 octobre 1940, c'était le dernier lieu de résidence dans leur ville natale de Mannheim. La carte d'enregistrement se termine par le timbre «déporté au camp d'internement juif de France le 22.10.40».

Le 9 novembre 1938 (Reichsprogromnacht), le fils Willi Marx (William) est déporté au camp de concentration de Dachau et interné. Comme tous deux avaient des papiers de sortie valides, sa femme Lucy Amalie Marx, née Oberländer, a fait plusieurs démarches auprès de la Gestapo et a ainsi obtenu la libération de son mari après 10 jours d'emprisonnement. En décembre 1938, William (Willi) Marx et sa femme Lucy ont émigré aux États-Unis avec des visas d'exportation d'un montant de 18 dollars.

Après des années d'emploi comme domestiques, ils ont tous deux ouvert une épicerie fine à Buffalo en 1958. En 1944, leur fille Doris Marx est née.

Willi Marx n'a jamais revu son père (mort en 1949). Nous ne savons pas s'il a revu sa mère. Marx est née.

Meldekarte der Stadt Mannheim
Alfred und Alice Marx

Carte d'immatriculation de la ville de Mannheim
Alfred et Alice Marx

DIE FAMILIE MARX - LAGERHAFT, TOD, BEFREIUNG

LA FAMILIE MARX - INTERNEMENT, MORT, LIBÉRATION

Möglicherweise wurde auch Erich Marx in das KZ Dachau interniert. Im März 1939 zieht er nachweisbar zu seinen Eltern nach Mannheim. Wie lange Erich in L13 17 bleibt ist nicht belegt. Im März 1941 wird er als Prestatär in Albi/Frankreich geführt. Denkbar ist, dass ihn die Flucht vor den Nazis über Brüssel und Paris in den unbesetzten Teil Frankreichs führte und er von französischem Militär im Lager von Albi festgesetzt wurde.

Mit der Kriegserklärung lässt die französische Regierung alle Bürger des deutschen Kriegsgegners in Lager bringen, darunter paradoxerweise deutsche Flüchtlinge, die bereits von Nazi-Deutschland verfolgt wurden. Personen, die für die nationale Sicherheit eine Gefahr darstellen, werden in Internierungslager im Süden verbracht. Die meisten von ihnen werden 1940 „prestataires“, d. h., Arbeitssoldaten, die in die CTE (Kompanien aus ausländischen Arbeitern) eingegliedert sind. Prestataires: Zivilisten, die vom Verteidigungs-und Kriegsministerium zur Ableistung aller Arbeiten eingesetzt werden, die für die nationale Sicherheit erforderlich sind. Im Frühjahr 1940 sind etwa 5000 Deutsche von dieser Regelung betroffen.

1942 wurde Erich Marx in das Vernichtungslager Auschwitz deportiert und dort zwischen August 1942 und Februar 1945 ermordet. Am 18.5.1957 wurde er für tot erklärt.

| YAD VASHEM Martyrs' and Heroes' Remembrance Authority P.O.B. 347, Jerusalem, Israel | | דף זיכרון רשימת-הזיכרון לשואה ולבארות, ירושלים | |
|---|--|--|--|
| <p>THE MARTYRS AND HEROES' REMEMBRANCE LAW, 5713-1953 (enacted in article No. 21-B)</p> <p>The task of YAD VASHEM is to gather into the bookshelves material regarding all those members of the Jewish people who laid down their lives, who fought and rebelled against the Nazi enemy and his collaborators, and to perpetuate their NAMES and those of the communities, organizations, and institutions which were destroyed because they were Jewish.</p> | | <p>קובץ הזיכרון והגיבורים - חוקי 1953</p> <p>המטרה של דף הזיכרון היא לגבות את כל המידע הקשור לזיכרוןם של כל אלה שנתנו את חייהם למען ישראל, שנהגו להילחם ולהתמרד נגד האויב הנאצי, ואלו שסייעו בו, וליישב את שמותיהם ושמות הקהילות, הארגונים והמוסדות אשר נהרסו בגלל שהיו יהודיים.</p> | |
| <p>מטרי הטיפוח: או לרשום את שם של כל נספה על דף נפרד ולרשום באותיות רומיות ובכותרות פרטים של הנוסחה: DETAILS OF VICTIM-ENCRIBSE EACH VICTIM ON A SEPARATE PAGE, IN BLOCK LETTERS</p> | | | |
| <p>1. שם משפחה 2. שם פרטי</p> | | <p>1. שם משפחה 2. שם פרטי</p> | |
| <p>3. שם מקצועי קודם 4. תאריך לידה/גילוי</p> | | <p>3. שם מקצועי קודם 4. תאריך לידה/גילוי</p> | |
| <p>5. שם אב 6. שם אישה</p> | | <p>5. שם אב 6. שם אישה</p> | |
| <p>7. מקום לידה 8. מקום מגורים</p> | | <p>7. מקום לידה 8. מקום מגורים</p> | |
| <p>9. מקום מגורים 10. מקום מגורים</p> | | <p>9. מקום מגורים 10. מקום מגורים</p> | |
| <p>11. מקום מגורים 12. מקום מגורים</p> | | <p>11. מקום מגורים 12. מקום מגורים</p> | |
| <p>13. מקום מגורים 14. מקום מגורים</p> | | <p>13. מקום מגורים 14. מקום מגורים</p> | |
| <p>15. מקום המות 16. מקום המות</p> | | <p>15. מקום המות 16. מקום המות</p> | |
| <p>17. מקום המות 18. מקום המות</p> | | <p>17. מקום המות 18. מקום המות</p> | |
| <p>19. מקום המות 20. מקום המות</p> | | <p>19. מקום המות 20. מקום המות</p> | |
| <p>21. מקום המות 22. מקום המות</p> | | <p>21. מקום המות 22. מקום המות</p> | |
| <p>23. מקום המות 24. מקום המות</p> | | <p>23. מקום המות 24. מקום המות</p> | |
| <p>25. מקום המות 26. מקום המות</p> | | <p>25. מקום המות 26. מקום המות</p> | |
| <p>27. מקום המות 28. מקום המות</p> | | <p>27. מקום המות 28. מקום המות</p> | |
| <p>29. מקום המות 30. מקום המות</p> | | <p>29. מקום המות 30. מקום המות</p> | |
| <p>31. מקום המות 32. מקום המות</p> | | <p>31. מקום המות 32. מקום המות</p> | |
| <p>33. מקום המות 34. מקום המות</p> | | <p>33. מקום המות 34. מקום המות</p> | |
| <p>35. מקום המות 36. מקום המות</p> | | <p>35. מקום המות 36. מקום המות</p> | |
| <p>37. מקום המות 38. מקום המות</p> | | <p>37. מקום המות 38. מקום המות</p> | |
| <p>39. מקום המות 40. מקום המות</p> | | <p>39. מקום המות 40. מקום המות</p> | |
| <p>41. מקום המות 42. מקום המות</p> | | <p>41. מקום המות 42. מקום המות</p> | |
| <p>43. מקום המות 44. מקום המות</p> | | <p>43. מקום המות 44. מקום המות</p> | |
| <p>45. מקום המות 46. מקום המות</p> | | <p>45. מקום המות 46. מקום המות</p> | |
| <p>47. מקום המות 48. מקום המות</p> | | <p>47. מקום המות 48. מקום המות</p> | |
| <p>49. מקום המות 50. מקום המות</p> | | <p>49. מקום המות 50. מקום המות</p> | |
| <p>51. מקום המות 52. מקום המות</p> | | <p>51. מקום המות 52. מקום המות</p> | |
| <p>53. מקום המות 54. מקום המות</p> | | <p>53. מקום המות 54. מקום המות</p> | |
| <p>55. מקום המות 56. מקום המות</p> | | <p>55. מקום המות 56. מקום המות</p> | |
| <p>57. מקום המות 58. מקום המות</p> | | <p>57. מקום המות 58. מקום המות</p> | |
| <p>59. מקום המות 60. מקום המות</p> | | <p>59. מקום המות 60. מקום המות</p> | |
| <p>61. מקום המות 62. מקום המות</p> | | <p>61. מקום המות 62. מקום המות</p> | |
| <p>63. מקום המות 64. מקום המות</p> | | <p>63. מקום המות 64. מקום המות</p> | |
| <p>65. מקום המות 66. מקום המות</p> | | <p>65. מקום המות 66. מקום המות</p> | |
| <p>67. מקום המות 68. מקום המות</p> | | <p>67. מקום המות 68. מקום המות</p> | |
| <p>69. מקום המות 70. מקום המות</p> | | <p>69. מקום המות 70. מקום המות</p> | |
| <p>71. מקום המות 72. מקום המות</p> | | <p>71. מקום המות 72. מקום המות</p> | |
| <p>73. מקום המות 74. מקום המות</p> | | <p>73. מקום המות 74. מקום המות</p> | |
| <p>75. מקום המות 76. מקום המות</p> | | <p>75. מקום המות 76. מקום המות</p> | |
| <p>77. מקום המות 78. מקום המות</p> | | <p>77. מקום המות 78. מקום המות</p> | |
| <p>79. מקום המות 80. מקום המות</p> | | <p>79. מקום המות 80. מקום המות</p> | |
| <p>81. מקום המות 82. מקום המות</p> | | <p>81. מקום המות 82. מקום המות</p> | |
| <p>83. מקום המות 84. מקום המות</p> | | <p>83. מקום המות 84. מקום המות</p> | |
| <p>85. מקום המות 86. מקום המות</p> | | <p>85. מקום המות 86. מקום המות</p> | |
| <p>87. מקום המות 88. מקום המות</p> | | <p>87. מקום המות 88. מקום המות</p> | |
| <p>89. מקום המות 90. מקום המות</p> | | <p>89. מקום המות 90. מקום המות</p> | |
| <p>91. מקום המות 92. מקום המות</p> | | <p>91. מקום המות 92. מקום המות</p> | |
| <p>93. מקום המות 94. מקום המות</p> | | <p>93. מקום המות 94. מקום המות</p> | |
| <p>95. מקום המות 96. מקום המות</p> | | <p>95. מקום המות 96. מקום המות</p> | |
| <p>97. מקום המות 98. מקום המות</p> | | <p>97. מקום המות 98. מקום המות</p> | |
| <p>99. מקום המות 100. מקום המות</p> | | <p>99. מקום המות 100. מקום המות</p> | |

Yad Vashem
Behörde für das Gedenken an die
Märtyrer und Helden

Yad Vashem
Autorité pour la mémoire de la
Martyrs et héros

Franz und Hedwig Kallmann mit Sohn Ernest mussten 1940 vor den deutschen Besatzungstruppen aus Paris fliehen. Über Algerien ging es in den unbesetzten Teil Frankreichs nach Brive-la-Gaillarde. Nachdem sie 1942 vor der bevorstehenden Verhaftung gewarnt wurden, floh die Familie zu den Eltern von Alice Marx nach Basel in die Schweiz. Hier erlebten sie das Kriegsende.

In Gurs war Alfred Marx in Ilôt E, Baracke 23 interniert. Für seine Frau Alice haben wir keine Informationen. Am 20.2.1941 teilte der Präfekt in Pau dem Lagerkommandanten in Gurs mit, der Schwiegersohn von Alfred Marx, Francois Kallmann, habe den Antrag gestellt, seinen Schwiegereltern zu erlauben, sich für 5 Tage in Oloron aufhalten zu dürfen, um dort ihre Tochter zu treffen. Der Antrag wurde abgelehnt. Einige Tage später, am 3.3.1941, wurde das Ehepaar Marx nach Brive-la-Gaillard (Corrèze) verlegt. Vom 14.4.1942 bis zum 15.7.1944 wurden sie in Lubersac (Corrèze) festgesetzt und entgingen der Deportation nur durch den aussergewöhnlichen Umstand, dass die deutschen Truppen niemals in den kleinen Ort kamen.

Alfred und ALICE Marx blieben auch nach der Befreiung Südfrankreichs in dem kleinen ländlichen Gasthof Hotel Daude. Hier stirbt Alfred Marx am 1. Dezember 1949. Alice Marx zieht zu Tochter und Schwiegersohn nach Paris und stirbt dort am 2. Februar 1956.

Il est possible qu'Erich Marx ait également été interné dans le camp de concentration de Dachau. Des preuves indiquent qu'il s'installe en mars 1939 chez ses parents à Mannheim. Il n'y a aucune trace de la durée pendant laquelle Erich est resté en L13 17. En mars 1941, il est répertorié comme prestataire à Albi/France. Il est possible que sa fuite des nazis l'ait conduit, via Bruxelles et Paris, dans la partie non occupée de la France et qu'il ait été détenu par les militaires français dans le camp d'Albi.

Avec la déclaration de guerre, le gouvernement français fait placer dans des camps tous les citoyens de l'ennemi de guerre de l'Allemagne, y compris, paradoxalement, les réfugiés allemands déjà persécutés par l'Allemagne nazie. Les personnes qui représentent une menace pour la sécurité nationale sont emmenées dans des camps

d'internement dans le sud. En 1940, la plupart d'entre eux deviennent des «prestataires», c'est-à-dire des soldats travailleurs incorporés dans les CTE (compagnies de travailleurs étrangers). Prestataires : civils employés par le ministère de la défense et le ministère de la guerre pour effectuer tous les travaux nécessaires à la sécurité nationale. Au printemps 1940, environ 5000 Allemands étaient concernés par cet arrangement.

En 1942, Erich Marx est déporté au camp d'extermination d'Auschwitz, où il mourut entre août 1942 et février 1945. Il a été déclaré mort le 18.5.1957.

Franz et Hedwig Kallmann avec leur fils Ernest ont dû fuir Paris en 1940 pour échapper aux forces d'occupation allemandes. Via l'Algérie, ils se sont rendus dans la partie non occupée de la France, à Brive-la-Gaillarde. Après avoir été prévenue d'une arrestation imminente en 1942, la famille s'est réfugiée chez les parents d'Alice Marx à Bâle, en Suisse. Ils y ont vécu jusqu'à la fin de la guerre.

A Gurs, Alfred Marx a été interné à l'Ilôt E, Baraque 23. Nous n'avons aucune information sur sa femme Alice. Le 20.2.1941, le préfet de Pau informe le commandant du camp de Gurs que le gendre d'Alfred Marx, François Kallmann, a demandé que ses beaux-parents soient autorisés à rester à Oloron pendant 5 jours pour rencontrer leur fille. La demande a été rejetée. Quelques jours plus tard, le 3.3.1941, le couple Marx est transféré à Brive-la-Gaillard (Corrèze). Du 14.4.1942 au 15.7.1944, ils ont été détenus à Lubersac (Corrèze) et n'ont échappé à la déportation que grâce à la circonstance extraordinaire que les troupes allemandes ne sont jamais entrées dans la petite ville.

Alfred et Alice Marx sont restés dans la petite auberge rurale de l'Hôtel Daude après la libération du sud de la France. Alfred Marx est décédé ici le 1er décembre 1949, et Alice Marx s'est installée à Paris chez sa fille et son gendre, où elle est décédée le 2 février 1956.

DIE FAMILIE MARX - RESTITUTION, WIEDERGUTMACHUNG

LA FAMILIE MARX - RESTITUTION, RÉPARATION

„Am 13.1.1947 wurden unsere alte Firma und der 1938 dazuerworbene Betrieb Altrip unter Treuhänderschaft gestellt. 1951 ist der ehemalige Betrieb Marx im Wege der Restitution in das Eigentum der Rechtsnachfolger des früheren Inhabers übergegangen“, so beschreibt die Firma Karl Kief KG in ihrer Festschrift aus dem Jahre 1957 die Geschehnisse der NS-Zeit.

Korruption, Bedrohungen, Denunzierungen, Zwangsenteignung und Deportation wird 12 Jahre nach dem Ende des Krieges und einer Diktatur, die mit unsagbarem Leid und Grausamkeiten einherging, lapidar mit „... in die Rechtsnachfolge übergangen“ bezeichnet.

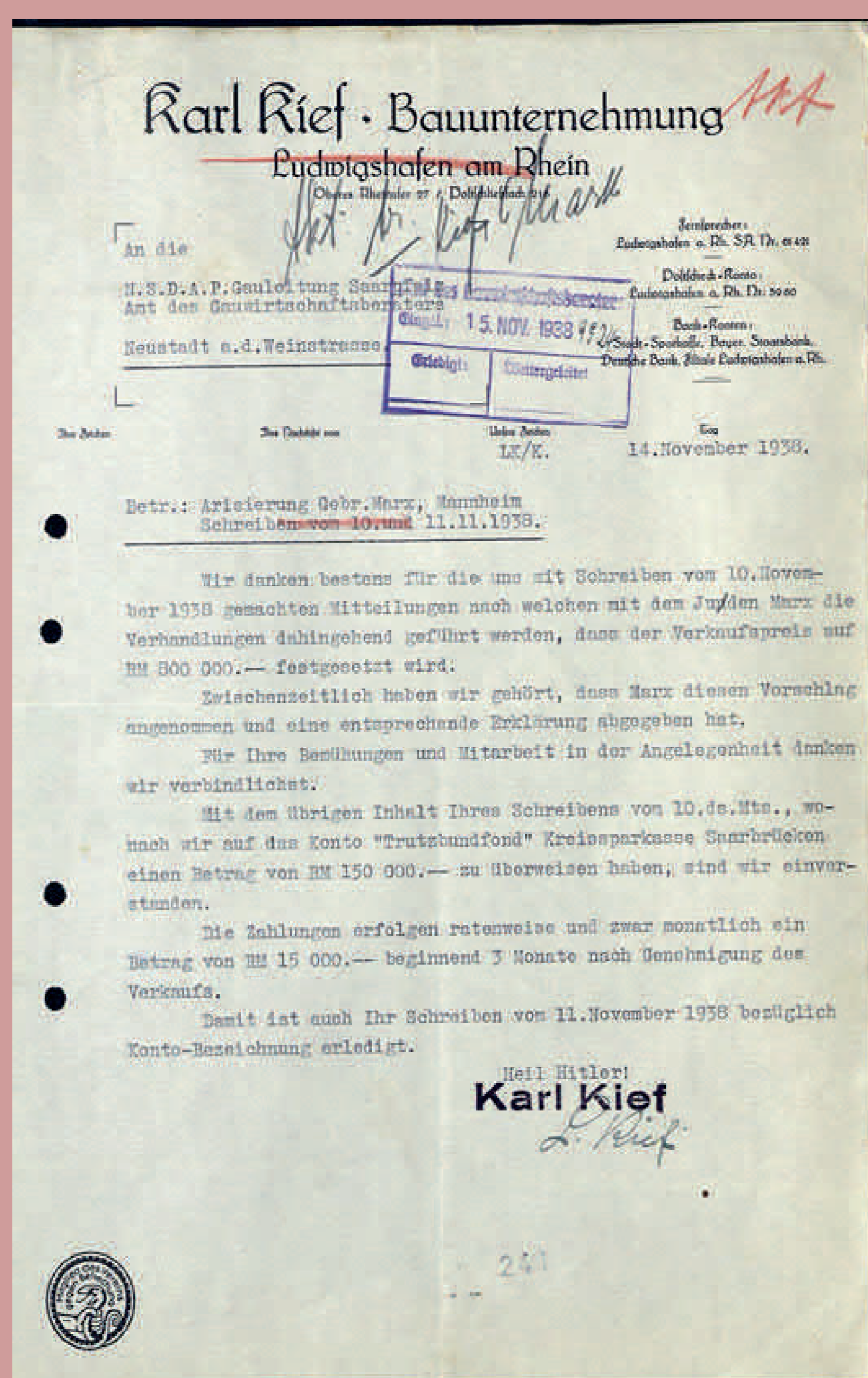

Schreiben der Fa. Kief an das Amt des Gauwirtschaftsberaters v. 14.11.1938

Landesarchiv Rheinland-Pfalz, Speyer
Man beachte das Siegel unten rechts
„Mitglied des Vereins gegen Bestechung“

Lettre de la société Kief au bureau du Gauwirtschaftsberater datée du 14.11.1938

Archives d'État de Rhénanie-Palatinat, Speyer
Notez le sceau en bas à droite
«Membre de l'Association contre la corruption».

Mit den Teilurteilen der Entschädigungskammer des Landgerichts Frankenthal vom 17.4.1951, 11.9.1951 und 11.11.1951 wurden die unrechtmäßig von der Fa. Kief erworbene Firma mit Grundstücken rückübertragen. Mit dem Teilurteil vom 22.12.1952 die Kief KG verurteilt, die eingetragene Hypothek auf die Grundstücke in Höhe von 200.000 RM zu beseitigen. Das Verfahren hinsichtlich der Anträge auf Herausgabe der Zuwachsgrundstücke wurde abgetrennt und weiterbehandelt. Die in Or 25/52 gestellten Anträge wurden mit Urteil vom 15.12.1953 vom LG Frankenthal abgewiesen. Ebenso die Berufung der Kläger vor dem OLG Neustadt.

Erst im Jahre 2004 konnte der Sohn von Franz und Hedwig Kallmann in einem Verfahren vor dem Claims Resolution Tribunal eine schweizerische Bank zur Herausgabe des Vermögens seiner Eltern bewegen.



Straßenschild Im Marx'schen Winkel

Plaque de rue Im Marx'schen Winkel

2009 hat der Altripper Gemeinderat einstimmig beschlossen, das Bebauungsplangebiet an der Speyerer Straße den Straßennamen „Im Marx'schen Winkel“ zu geben. Mit dieser Straßenbenennung soll das soziale Engagement der Familie Marx gewürdigt und die Erinnerung hoch gehalten werden.

« Le 13.1.1947, notre ancienne société et l'usine Altrip acquise en 1938 ont été mises

sous tutelle. En 1951, l'ancienne entreprise Marx est devenue la propriété des successeurs légaux de l'ancien propriétaire à titre de restitution», c'est ainsi que Karl Kief KG décrit les événements de l'époque nazie dans sa publication commémorative de 1957.

Corruption, menaces, dénonciations, expropriations forcées et déportations, c'est 12 ans après la fin de la guerre et d'une dictature, qui s'est accompagnée de souffrances et d'une cruauté indicibles, succinctement qualifiées de «... passé dans la succession légale».

Avec les jugements partiels de la chambre d'indemnisation du tribunal régional de Frankenthal du 17.4.1951, 11.9.1951 et 11.11.1951, l'entreprise et les terrains, alors illégalement acquis par la société Kief, ont finalement été restitués.

Les entreprises disposant de parcelles de terrain ont été réaffectées. Dans le jugement partiel du 22.12.1952, il a été ordonné à la Kief KG de supprimer l'hypothèque enregistrée sur les propriétés pour un montant de 200.000 RM. La procédure concernant les demandes de restitution des parcelles ont été séparées et traitées plus avant. Les demandes présentées dans le cadre de l'affaire Or 25/52 ont été rejetées par le tribunal régional de Frankenthal dans son jugement du 15 décembre 1953. De même, le recours des plaignants devant l'OLG Neustadt.

Ce n'est qu'en 2004 que le fils de Franz et Hedwig Kallmann a pu persuader une banque suisse de lui remettre les avoirs de ses parents dans le cadre d'une procédure devant le Tribunal de règlement des sinistres.

En 2009, le conseil municipal d'Altrip a décidé à l'unanimité de donner au sec-teur du plan de développement situé dans la Speyerer Straße le nom de rue «Im Marx'schen Winkel». Avec la dénomination de cette rue, l'engagement social de la famille Marx doit être honoré et son souvenir porté haut.

ALTRIP IN DER NS-ZEIT - WIDERSPRUCH UND GLEICHSCHRITT

ALTRIP À PÉRIODE DE LA NS - CONTRADICTION ET PAS CADENCÉ



Peter Hofacker, Peter Hofacker

Foto: Archiv der Ortsgemeinde Altrip

Am 10. April 1938 wollte sich Adolf Hitler bestätigen lassen: Die Bürger stimmen dem „Anschluss“ Österreichs ans Deutsche Reich zu. Nein sagen sollte bei der Volksabstimmung eigentlich keiner. In Altrip allerdings

wagte Peter Hofacker ein Veto

und anschließend führte der Erfinder und Tüftler die SA-Leute an der Nase herum. Eigentlich war der „Anschluss“ an das Deutsche Reich ja keine Frage des Volkswillens mehr, schließlich waren deutsche Truppen am 12. März 1938 einfach in das Nachbarland einmarschiert. Fünf Tage vor der Volksabstimmung wurden die Bürger Altrips auf den Messplatz geladen. Via Lautsprecher sollten sie sich anhören, was der „Führer“ zu sagen hatte und in beiden Kinos des Ortes stimmte die Wochenschau auf das bevorstehende Ereignis ein. Zudem wurden Werbespots und Kurzreden der örtlichen Sturmabteilung (SA) gezeigt. Am Tag der Volksabstimmung und zugleich der Scheinwahl zum Großdeutschen Reichstag gab es Böllerschüsse und einen Weckruf. Am Ende des Tages waren tatsächlich alle 2298 Altriper Stimmberechtigte wählen gegangen. Manche warfen sogar offen ihren Stimmzettel mit „Ja“ in die Urne. Und doch: Bei der Auszählung fand sich, zum Schrecken für die politische Führung des Dorfes, eine Nein-Stimme. Die SA errichtete am Messplatz umgehend einen Galgen und zog daran eine ausgestopfte Strohpuppe mit dem Schild „ein Landesverräter“ hoch. Spontan bildete sich ein Fackelzug sämtlicher Formationen der Partei und zog zum Haus des vermeintlichen Nein-Wählers, zu Peter Hofacker. Doch der kauzige Tüftler war vorbereitet: Vermutlich hatte er einen Freund animiert, der mit Ja stimmte, von seinem Wahlzettel ein kleines Eckchen abzureißen und ihm zu geben. Triumphierend hielt er also den SA-Leuten den Papierschnipsel entgegen und empfahl ihnen, doch alle Stimmzettel nachzusehen. Das geschah auch prompt. Und in der Tat, es fand sich eine Ja-Stimme, bei der sich das Hofacker'sche Papierschnipsel passgenau einfügte.

Scharaden wie diese entlarvten das Gesicht der Diktatur nur zu gut. Aber auch in Altrip war Zivilcourage die Ausnahme. Viele aus der ehemals „roten“ Hochburg (die KPD errang bei der Wahl zum 7. Reichstag am 6.11.32 in Altrip mit 527 Stimmen vor der NSDAP mit 465 Stimmen und der SPD mit 405 Stimmen den meisten Zuspruch), wechselten die Farbe in ein Braun.



Schaukasten am Kriegerdenkmal Ludwigsplatz

Foto: Archiv der Ortsgemeinde Altrip

Vitrine du monument aux morts de la Ludwigsplatz

Photo: Archives de la communauté locale Altrip

Schon im Februar 1940, also acht Monate vor der Wagner-Bürckel-Aktion, vermerkte der Beigeordnete Karl Wilhelm Hook (in Vertretung des Bürgermeisters Carl Baumann der sich im Kriegseinsatz befand) in einem Schreiben an den Landrat, den Zuzug des Nichtariers Maximilian Mayer nach Altrip, mit dem Zusatz: „Altrip war bis jetzt stets judenfrei. Die Anwesenheit des Zugewanderten ist daher mehr als unerwünscht“. Bereits 10 Tage später, mit Wegzug

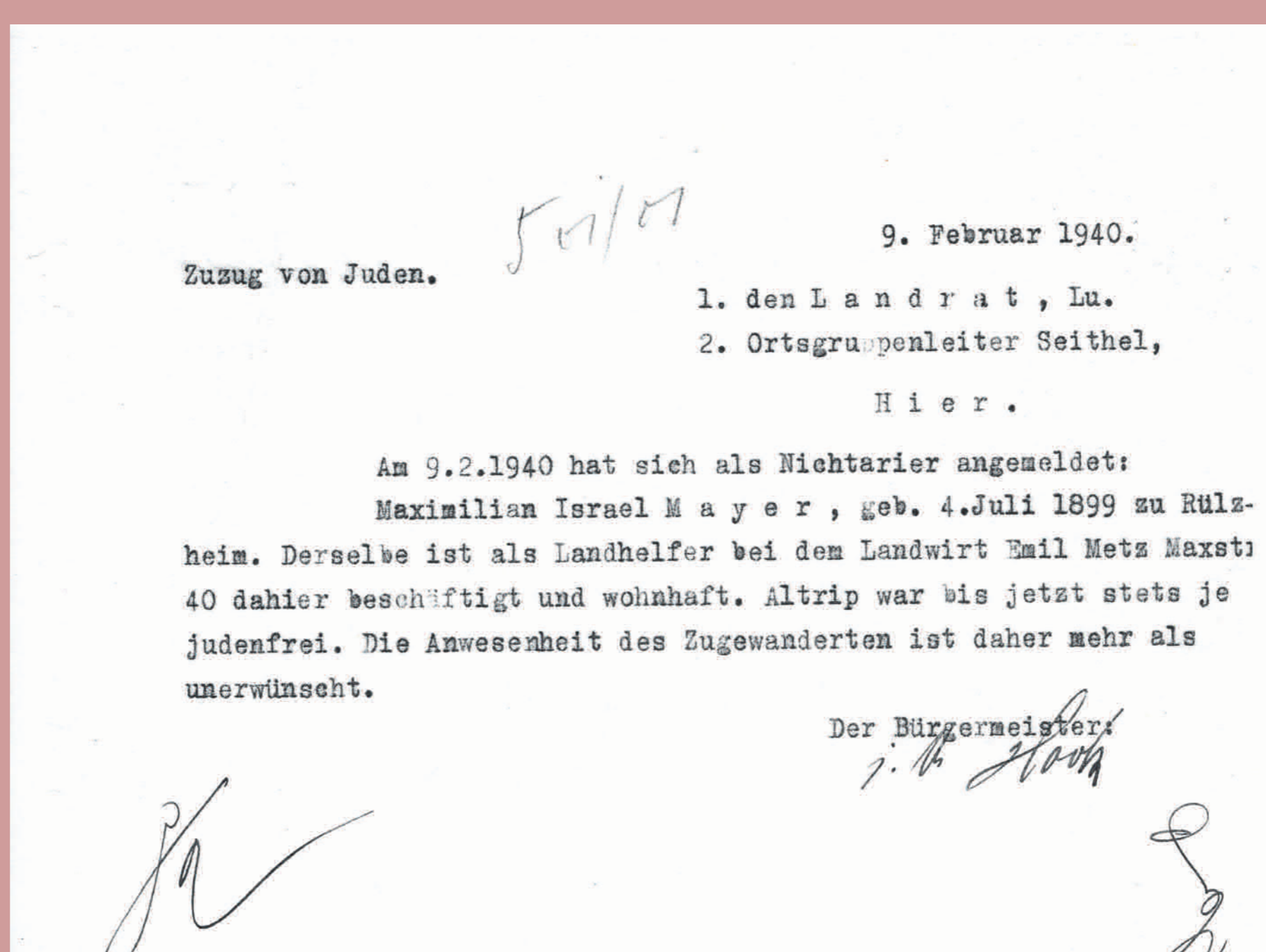

Schreiben an Landrat und Ortsgruppenleiter zum Zuzug des Juden Mayer

Archiv der Ortsgemeinde Altrip

Lettre à l'administrateur du district et au chef de groupe local concernant l'immigration du juif Mayer

Archives de l'église locale d'Altrip

des landwirtschaftlichen Gehilfens schrieb Hook: „Der Ortsbezirk Altrip ist wieder judenfrei“.

In einem als nationalsozialistisch und rassenideologisch geprägten Vernichtungskrieg hatte die NS Diktatur Millionen Menschen das Leben gekostet.

Le 10 avril 1938, Adolf Hitler veut être confirmé : Les citoyens acceptent l'«Anschluss» de l'Autriche au Reich allemand. En fait, personne n'était censé dire non au référendum. Mais à Altrip, Peter Hofacker a osé opposer son veto, et ensuite l'inventeur et le bricoleur a mené les SA par le bout du nez. En fait, l'«Anschluss» au Reich allemand n'était plus une question de volonté du peuple.

Les troupes allemandes avaient simplement marché dans le pays voisin le 12 mars 1938. Cinq jours avant le référendum, les citoyens d'Altrip ont été convoqués sur la Messplatz. Par le biais d'un haut-parleur, ils doivent écouter ce qui suit.

Le «Führer» s'est exprimé et dans les deux cinémas du village, les actualités les ont mis dans l'ambiance de l'événement à venir. En outre, des spots publicitaires et de courts discours de la Sturmabteilung (SA) locale ont été diffusés. Des coups de canon et sons du clairon ont été lancés le jour du plébiscite et de l'élection du Reichstag. À la fin de la journée, les 2298 électeurs d'Altrip étaient effectivement allés voter.

Certains ont même ouvertement jeté leur bulletin de vote portant la mention «Oui» dans l'urne. Et pourtant, à la grande horreur des dirigeants politiques du village, le décompte a révélé un vote négatif. Les SA ont immédiatement érigé une potence sur la Messplatz et ont hissé une poupée de paille empaillée portant l'inscription «un traître à la patrie». Spontanément, une procession aux flambeaux de toutes les formations du parti s'est formée et a marché jusqu'à la maison du prétendu électeur du Non, Peter Hofacker. Mais l'étrange bricoleur était préparé : Il avait vraisemblablement animé un ami qui avait voté oui pour qu'il arrache un petit coin de son bulletin de vote et le lui donne. Triomphant, il a tendu le bout de papier aux membres de l'AS et leur a conseillé d'examiner tous les bulletins de vote, ce qu'ils se sont empressés de faire. Et en effet, il y a eu un vote positif où les coupures de papier de Hofacker s'intégraient parfaitement.

Des plaisanteries de ce type n'exposent que trop bien le visage de la dictature. Mais le courage civil était aussi l'exception à Altrip. De nombreux habitants de l'ancien bastion «rouge» (le KPD a remporté le plus de voix lors de l'élection du 7e Reichstag le 6.11.32 à Altrip avec 527 voix, devant le NSDAP avec 465 voix et le SPD avec 405 voix) ont changé de couleur pour devenir bruns.

Dès février 1940, soit huit mois avant l'action Wagner-Bürckel, le conseiller municipal Karl Wilhelm Hook (représentant le maire Carl Baumann, déployé pendant la guerre) note dans une lettre adressée à l'administrateur du district l'arrivée du non-aryen Maximilian Mayer à Altrip, en ajoutant : «Altrip a toujours été exempte de Juifs. La présence de l'immigré est donc plus qu'indésirable». Seulement 10 jours plus tard, avec le départ de l'aide agricole, Hook écrit : «Le district local d'Altrip est à nouveau exempt de Juifs».

Dans une guerre d'extermination qui était considérée comme national-socialiste et racialement guerre idéologique d'extermination, la dictature des NS avait coûté la vie à des millions de personnes.

Ausstellungsteil 1 (gelbe Informationstafeln)
kuratiert von der Gedenk- und Bildungsstätte Haus der Wannsee-Konferenz, Berlin



Ausstellungsteil 2 (grüne Informationstafeln)
kuratiert vom Bezirksverband Pfalz, Kaiserslautern



Ausstellungsteil 3 (rote Informationstafeln)
kuratiert von der Ortsgemeinde Altrip

Wir danken

Landesarchivverwaltung Rheinland-Pfalz, Landesarchiv Speyer
Landesarchiv Baden-Württemberg, Generallandesarchiv Karlsruhe
Landesarchiv Baden-Württemberg, Staatsarchiv Freiburg
MARCHIVUM, Archiv der Stadt Mannheim
Archiv der Ortsgemeinde Altrip
Heimat- und Geschichtsverein Altrip e.V.
Frau Doris Marx, San Leandro, USA

Partie 1 de l'exposition (panneaux d'information jaunes)
organisée par le site commémoratif et éducatif Haus der Wannsee-Konferenz, Berlin.

Partie 2 de l'exposition (panneaux d'information verts)
organisée par l'Association du district du Palatinat, Kaiserslautern.

Partie 3 de l'exposition (panneaux d'information rouges)
organisée par la communauté locale d'Altrip

Nous remercions

Administration des archives du Land de Rhénanie-Palatinat, Archives du Land de Speyer
Archives d'État du Bade-Wurtemberg, Archives générales d'État de Karlsruhe
Archives d'État du Bade-Wurtemberg, Archives d'État de Freiburg
MARCHIVUM, Archives de la ville de Mannheim
Archives de la communauté locale Altrip
Société d'histoire locale et d'histoire Altrip e.V.
Mme Doris Marx, San Leandro, USA